



PROCEDURĂ

Operațională privind Funcționarea
Pieței Centralizate a Contractelor de Energie Electrică

Cod:

Pag. 1/30

Rev. 0 1 2 3 4 5

PROCEDURĂ OPERAȚIONALĂ

PRIVIND FUNCȚIONAREA

PIEȚEI CENTRALIZATE A CONTRACTELOR DE ENERGIE ELECTRICĂ

Document de discuție

Întocmit: **S.C. OPCOM S.A.**

**Direcția Supravegherea și Dezvoltarea Pieței de
Energie Electrică**

- Octombrie 2005 -



PROCEDURĂ

Operațională privind Funcționarea
Pieței Centralizate a Contractelor de Energie Electrică

Cod:

Pag. 2/30

Rev. 0 1 2 3 4 5

CUPRINS

	Pag.
1. Scop.....	4
2. Domeniu de aplicare	5
3. Acronime.....	5
4. Definiții.....	5
5. Documente de referință	8
6. Mod de lucru.....	8
7. Responsabilități.....	21.....
8. Legătura cu participanții la Piața Centralizată a Contractelor pentru Energie Electrică și cu băncile.....	22
Diagrama procesului de funcționare a Pieței Centralizate a Contractelor pentru Energie Electrică.	23
Anexe	24



PROCEDURĂ

Operațională privind Funcționarea
Pieței Centralizate a Contractelor de Energie Electrică

Cod:

Pag. 4/30

Rev. 0 1 2 3 4 5

1. SCOP

Această procedură are drept scop:

- Precizarea condițiilor referitoare la:
 - înregistrarea pentru participarea la Piața Centralizată a Contractelor pentru Energie Electrică;
 - înscrierea pentru participarea la tranzacții;
 - organizarea licitațiilor pentru tranzacționarea centralizată a contractelor pentru energie electrică.
- Precizarea condițiilor în care un participant la Piața Centralizată a Contractelor pentru Energie Electrică poate renunța la dreptul de a tranzacționa pe această piață.
- Precizarea condițiilor în care unui participant la Piața Centralizată a Contractelor pentru Energie Electrică i se poate suspenda sau revoca înregistrarea la această piață.



PROCEDURĂ

Operațională privind Funcționarea
Pieței Centralizate a Contractelor de Energie Electrică

Cod:

Pag. 5/30

Rev. 0 1 2 3 4 5

2. DOMENIUL DE APLICARE

Prezenta procedură privește funcționarea Pieței Centralizate a Contractelor pentru Energie Electrică și se aplică pentru participanții la această piață, Operatorul Pieței de Energie Electrică și Autoritatea Națională de Reglementare în Domeniul Energiei.

3. ACRONIME

ANRE - Autoritatea Națională de Reglementare în domeniul Energiei, referită în text și ca Autoritatea Competentă

OPEE - Operatorul Pieței de Energie Electrică SC OPCOM SA

PCC – Piața Centralizată a Contractelor pentru Energie Electrică

4. DEFINIȚII

Autoritatea Competentă – Autoritatea Națională de Reglementare în Domeniul Energiei;

Avalizarea – este operația financiară care constă în garantarea de către o persoană (avalist-bancă) a îndeplinirii obligațiilor asumate de către unul din semnatarii unui bilet la ordin (tras, trăgător sau girantul lui).

Bilet la ordin - înscris prin care emitentul se angajează să plătească unui beneficiar, sau la ordinul acestuia, o sumă de bani determinată, la un anumit termen. Emitentul biletului la ordin (numit subscriptor) se recunoaște ca debitor la termen al beneficiarului menționat pe biletul la ordin.

Cartela și dispozitivul de citire aferent conectat la portul USB - dispozitiv hardware extern care se conectează la calculator și permite participantului la Piața Centralizată a Contractelor pentru Energie Electrică accesarea sistemului de tranzacționare în anumite condiții.

Cod de Identificare pe Piața centralizată a contractelor de energie electrică - Cod alfanumeric alocat fiecărui participant la Piața centralizată a contractelor de energie electrică de către Operatorul Pieței de Energie Electrică;

Confirmare de Tranzacție – Document emis de Operatorul Pieței de Energie Electrică care confirmă o tranzacție pe Piața Centralizată a Contractelor de Energie Electrică;



PROCEDURĂ

Operațională privind Funcționarea
Pieței Centralizate a Contractelor de Energie Electrică

Cod:

Pag. 6/30

Rev. 0 1 2 3 4 5

Cont în numerar garantat - Cont Garantat deschis de un Participant la o bancă sau instituție financiară agreată de SC OPCOM SA, ale cărui disponibilități sunt garantate în favoarea SC OPCOM SA, cont ce va fi utilizat în legătură cu stingerea obligațiilor de plată ale Participantului și pentru depunerea garanțiilor/garanției în numerar în favoarea SC OPCOM SA.

Contract angro de energie electrică (Contract bilateral) – este un contract având clauze standardizate, pentru care negocierea cu terțe părți se realizează exclusiv cu privire la preț, Este un contract cu executare fermă ce presupune livrarea/consumul energiei electrice și primirea/plata prețului negociat, încheiat în maxim 5 zile calendaristice de la data comunicării rezultatelor licitației.

Contract cadru - este un contract cuprinzând condițiile generale în care partenerii agreează asupra derulării tranzacțiilor dintre ei precum și condițiile speciale, în care vor fi încheiate contractele bilaterale aferente fiecărei tranzacții încheiate pe Piața Centralizată a Contractelor pentru Energie Electrică. Forma și conținutul contractului cadru trebui să fie avizate de către ANRE.

Contract de garanție financiară - este un contract având ca obiect garantarea obligațiilor financiare, fie ca acesta are sau nu la bază un contract-cadru sau clauze și condiții generale, respectiv, în sensul prezentei proceduri: Garanția de plată emisă în favoarea SC OPCOM SA și Convenția pentru deschiderea unui cont în numerar semnată cu o bancă, ale căror modele sunt furnizate ca anexe ale Convenției de Participare la Piața Centralizată a Contractelor pentru Energie Electrică.

Convenție de Participare la Piața Centralizată a Contractelor de Energie Electrică – Convenție standardizată stabilită de Operatorul Pieței de Energie Electrică, ce prevede drepturile și obligațiile reciproce dintre Operatorul Pieței de Energie Electrică și fiecare participant la piața centralizată a contractelor de energie electrică;

Furnizor de energie electrică – Persoană juridică, titulară a unei Licențe de furnizare a energiei electrice, care asigură alimentarea cu energie electrică a unuia sau mai multor consumatori, în baza unui contract de furnizare;

Garaniile financiare de participare la licitație reprezintă sume de bani și/sau instrumente financiare (garanția de plată, bilete la ordin emise în favoarea OPEE andosate de către o bancă agreată de către OPEE) destinate garantării obligațiilor financiare rezultate în urma tranzacționării pe PCC. Cuantumul acestor garanții este calculat de către participanții la PCC ca reprezentând 10 % din valoarea tranzacțiilor pe care aceștia intenționează să le încheie în vederea acoperirii obligațiilor de plată aferente cantităților de energie electrică cumpărate și taxelor și tarifelor datorate.

Garantia de plată este o scrisoare de garanție bancară prin care banca emitentă se obligă ca, la prima cerere să plătească în favoarea beneficiarului garanției orice sumă până la concurența unei sume maxime stabilită de către ordonatorul garanției. Este emisă pentru o perioadă limitată de timp.



PROCEDURĂ

Operațională privind Funcționarea
Pieței Centralizate a Contractelor de Energie Electrică

Cod:

Pag. 7/30

Rev. 0 1 2 3 4 5

Oferte tip de energie electrică – oferte cu caracteristici bine definite privind cantitatea de energie electrică oferită spre cumpărare, intervalele orare de livrare, durata contractului, prețul solicitat, precum și punctul de livrare;

Operatorul Pieței de Energie Electrică – persoana juridică ce asigură tranzacționarea cantităților de energie pe Piața Centralizată a Contractelor de Energie Electrică. Operatorul Pieței de Energie Electrică este SC OPCOM SA.

Oră de închidere a Pieței Centralizate a Contractelor pentru Energie Electrică - Ora până la care ofertele pe PCC pot fi transmise Operatorului Pieței de Energie Electrică, în ziua de organizare a licitației.

Ore de tranzacționare – intervalul de la ora 9:00 la ora 14:00 al fiecărei zile de tranzacționare.

Operator de Transport și de Sistem – persoană juridică, titulară de licență pentru transportul energiei electrice și servicii de sistem. Operatorul de Transport și de Sistem este CN TRANSELECTRICA SA.

Parte Responsabilă cu Echilibrarea – Titular de licență care a fost înregistrat de Operatorul de Transport și de Sistem ca Parte Responsabilă cu Echilibrarea conform prevederilor din Codul Comercial; o Parte Responsabilă cu Echilibrarea își poate asuma, de asemenea, Responsabilitatea Echilibrării pentru alți Titulari de Licență.

Participant la piața centralizată a contractelor de energie electrică – Titularii de licență de producere și titularii de licență de furnizare a energiei electrice, inclusiv marii consumatori industriali care dețin licență de furnizare;

Piață centralizată a contractelor de energie electrică – Cadrul de desfășurare a tranzacțiilor cu contracte cu livrare fizică de energie electrică între participanții la piață, organizat și administrat de S.C. Opcom S.A., pe baza unor reguli specifice;

Pret negociat – este prețul stabilit în timpul sesiunii de tranzacționare, acceptat ferm de către părțile ce au încheiat tranzacția și include tarifele aferente livrării energiei electrice, exclusiv TVA.

Registrul de Tranzacționare – registru întocmit și actualizat de Operatorul Pieței de Energie Electrică care conține informații despre participanții înregistrați la Piața Centralizată a Contractelor pentru Energie Electrică.

Sistem de tranzacționare – Sistem informatic stabilit și menținut de Operatorul Pieței de Energie Electrică în scopul realizării tranzacțiilor pe piața centralizată a contractelor de energie electrică;

Titular de Licență – persoană juridică deținătoare a unei licențe acordate de Autoritatea Competentă.



PROCEDURĂ

Operațională privind Funcționarea
Pieței Centralizate a Contractelor de Energie Electrică

Cod:

Pag. 8/30

Rev. 0 1 2 3 4 5

Zi de livrare - zi calendaristică pe parcursul căreia este livrată/consumată energia electrică contractată;

Zi de tranzacționare reprezintă orice zi calendaristică

Zi financiară – zi în care băncile comerciale sunt deschise pentru operațiuni financiare.

Zi lucrătoare - zi calendaristică, cu excepția sâmbetei, duminicii și a oricărei zile declarată sărbătoare legală în România.

Zi nelucrătoare - zi de sâmbătă, de duminică și oricare zi declarată sărbătoare legală în România.

5. DOCUMENTE DE REFERINȚĂ

- Codul Comercial al pieței angro de energie electrică.
- Legea nr. 318/2003 a energiei electrice;
- Ghidul de vânzare a energiei electrice destinată consumatorilor eligibili, elaborat de ANRE, 2002.
- Decizia ANRE nr.591 din 24.07.2002 pentru elaborarea procedurilor de vânzare pe piața concurențială a energiei electrice destinate consumatorilor eligibili.

6. MOD DE LUCRU

6.1. SOLICITAREA ÎNREGISTRĂRII ȘI ÎNREGISTRAREA PARTICIPANȚILOR LA PIAȚA CENTRALIZATĂ A CONTRACTELOR PENTRU ENERGIE ELECTRICĂ

6.1.1. Titularul de Licența care dorește să se înregistreze la PCC depune la OPEE, cu cel puțin 15 zile lucrătoare înainte de ziua de la care solicită înregistrarea la PCC, următoarele documente:

- Scrisoarea de Intenție;
- Convenția de participare la Piața Centralizată a Contractelor pentru Energie Electrică semnată;
- Documente specifice agentului economic:



PROCEDURĂ

Operațională privind Funcționarea
Pieței Centralizate a Contractelor de Energie Electrică

Cod:

Pag. 9/30

Rev. 0 1 2 3 4 5

- ❖ copie după Licență, inclusiv condițiile licenței;
- ❖ datele necesare înscrierii în Registrul de Tranzacționare:
 - a. Numele Titularului de Licență;
 - b. Adresa completă, telefon, fax, e-mail;
 - c. Persoană împuternicită pentru a reprezenta participantul în relația cu OPEE,
 - d. Persoana sau persoanele având drept de tranzacționare,
 - e. Dovada depunerii **garanției financiare pentru participarea la licitație**, conform prezentei proceduri.
 - f. Numele, Codul de Identificare al Părții Responsabile cu Echilibrarea (PRE) și detalii de contact pentru PRE care și-a asumat Responsabilitatea Echilibrării pentru respectivul Participant la PCC.

6.1.2. Operațiunile premergătoare înregistrării la PCC:

6.1.2.1 OPEE confirmă completitudinea documentelor prin vizarea Scrisorii de Intenție a Titularului de Licență care solicită înregistrarea la PCC.

OPEE verifică documentele depuse de Titularul de Licență care dorește înregistrarea la PCC conform 6.2.

6.1.2.2. În cazul invalidării unor informații din documentele depuse de Titularul de Licență, care dorește înregistrarea la PCC, OPEE solicită informații suplimentare și corectarea informațiilor invalidate. Data la care Titularul de Licență, care solicită înregistrarea la PCC, transmite documentele corectate constituie data inițierii unui nou proces de înregistrare la PCC.

6.1.3. OPEE transmite Titularilor de Licență care au solicitat înregistrarea Comunicarea privind validarea documentelor depuse pentru înscrierea la PCC cu cel puțin 5 zile înainte de data la care Titularul de Licență a solicitat înregistrarea la PCC.

6.1.4. Titularul de Licență, care a solicitat înregistrarea la PCC, ale cărui documente, depuse pentru înscrierea la PCC au fost validate de OPEE, achită „Tariful de acces la Piața Centralizată a Contractelor pentru Energie Electrică” în termen de 5 zile lucrătoare de la data „Comunicării privind validarea documentelor depuse pentru înscrierea la PCC”. Achitarea „Tarifului de acces la Piața Centralizată a Contractelor pentru Energie Electrică” este obligatorie și depunerea la OPEE a documentului care atestă acest lucru este o condiție pentru continuarea procesului de înregistrare la PCC.

6.1.5. OPEE înregistrează datele aferente Titularului de Licență înregistrat la PCC, în baza de date a PCC conform Registrului de Tranzacționare.



PROCEDURĂ

Operațională privind Funcționarea
Pieței Centralizate a Contractelor de Energie Electrică

Cod:

Pag. 10/30

Rev. 0 1 2 3 4 5

6.1.6. Fiecare Participant la PCC are dreptul și obligația să consulte informațiile din Registrul de Tranzacționare care îl privesc și să solicite corectarea oricărei inexactități.

6.1.7. OPEE arhivează documentele pentru fiecare Titular de Licență.

ÎNREGISTRAREA LA PIAȚA CENTRALIZATĂ A CONTRACTELOR PENTRU ENERGIE ELECTRICĂ

6.1.8. În cazul în care Titularul de Licență care dorește înregistrarea la PCC a îndeplinit toate condițiile stipulate în această Procedură, OPEE realizează înregistrarea la PCC a Titularului de Licență, conform Scrisorii de Intenție respectivului Titular de Licență

6.1.9. Înregistrarea la PCC devine efectivă începând cu data intrării în vigoare a Convenției de participare la Piața Centralizată a Contractelor pentru Energie Electrică.

6.1.10. Concomitent cu înregistrarea Titularului de Licență ca Participant la PCC, acesta va primi un număr de înregistrare în Registrul de Tranzacționare și un "Cod de Identificare pe PCC al respectivului Participant".

6.1.11. La încheierea procesului de Înregistrare la PCC, OPEE va transmite Titularului de Licență, nu mai târziu decât cu 5 zile lucrătoare înainte de data la care Înregistrarea la PCC să devină efectivă, următoarele:

a) comunicarea privind Înregistrarea ca Participant la PCC.

b) pachetul software în care sunt incluse cartela și dispozitivul de citire aferent, conectat la portul USB, softul de activare și instrucțiunile de instalare pentru Sistemul de Tranzacționare.

6.1.12. Participantul la PCC trebuie să confirme primirea comunicării, iar în cazul în care comunicarea este transmisă prin poștă primirea confirmării se va face prin fax.

6.1.13. OPEE va informa ANRE, OTS și PRE privind înregistrarea unui nou Participant la PCC prin transmiterea unei Comunicări conform Anexei 4, în termen de 5 zile lucrătoare înainte de data la care Înregistrarea la PCC devine efectivă.

6.1.14. OPEE va face publică înregistrarea la PCC a unui nou Participant, printr-un anunț pe pagina WEB a OPEE (www.opcom.ro) Anunțul va cuprinde informațiile prezentate la paragraful 6.1.1. pct.a,b,c,f.

RESPINGEREA CERERII DE ÎNREGISTRARE LA PIAȚA CENTRALIZATĂ A CONTRACTELOR PENTRU ENERGIE ELECTRICĂ

6.1.15. Cererea unui Participant, de înregistrare la PCC, poate fi respinsă în momentul în care acesta nu îndeplinește una din următoarele condiții:



PROCEDURĂ

Operațională privind Funcționarea
Pieței Centralizate a Contractelor de Energie Electrică

Cod:

Pag. 11/30

Rev. 0 1 2 3 4 5

6.1.15.1 Nu asigură toate documentele necesare Înregistrării ca Participant la Piața Centralizată a Contractelor pentru Energie Electrică.

6.1.15.2 Nu depune Garanția financiară de **participare la licitație** pentru participare la Piața Centralizată a Contractelor pentru Energie Electrică.

6.1.15.3 Nu achită tariful de acces la Piața Centralizată a Contractelor pentru Energie Electrică.

RETRAGEREA UNUI PARTICIPANT DE LA PIAȚA CENTRALIZATĂ A CONTRACTELOR PENTRU ENERGIE ELECTRICĂ

6.1.16. Un participant la PCC se poate retrage din proprie inițiativă de la PCC în baza unei înștiințări în scris, transmisă la OPEE. Această înștiințare trebuie transmisă cu cel puțin o (1) lună înaintea datei la care înregistrarea Participantului la PCC trebuie să fie anulată. După primirea unei astfel de înștiințări, OPEE trebuie să informeze imediat OTS și PRE care și-a asumat responsabilitatea pentru respectivul Titular de Licență, precum și pe ceilalți Participanți la PCC.

SUSPENDAREA/REVOCAREA UNUI PARTICIPANT LA PIAȚA CENTRALIZATĂ A CONTRACTELOR PENTRU ENERGIE ELECTRICĂ

6.1.17. OPEE poate suspenda sau revoca înregistrarea unui Participant la PCC în oricare din următoarele cazuri:

a) dacă Participantul la PCC nu mai îndeplinește una sau mai multe din condițiile necesare pentru Înregistrarea ca Participant la PCC

b) dacă Participantul la PCC nu mai îndeplinește cerințele privind garanția financiară sau nu efectuează plățile în conformitate cu prevederile Codului Comercial;

c) dacă Participantul la PCC nu respectă Convenția de Participare la PCC;

d) dacă Participantul la PCC este găsit vinovat de nerespectarea regulilor aplicabile pentru PCC de mai mult de 3 ori.

La îndeplinirea oricăreia dintre condițiile stipulate în acest paragraf, OPEE poate dispune suspendarea Participantului la PCC, pentru o perioadă care să nu depășească șase (6) luni, transmițând o notificare, cu specificarea motivelor suspendării și a datei intrării în efectivitate a acesteia, Participantului la PCC în cauză, către OTS și PRE care și-a asumat responsabilitatea pentru respectivul Titular de Licență și celorlalți Participanți la PCC.

6.1.18. Dacă un Participant la PCC nu poate dovedi că a înlăturat cauzele care au condus la suspendarea sa în decursul perioadei specificate de OPEE conform prevederilor paragrafului 6.1.17, OPEE poate revoca înregistrarea ca Participant la PCC a Titularului de Licență în cauză, transmițând o



PROCEDURĂ

Operațională privind Funcționarea
Pieței Centralizate a Contractelor de Energie Electrică

Cod:

Pag. 12/30

Rev. 0 1 2 3 4 5

notificare corespunzătoare cu cel puțin două (2) săptămâni în avans față de momentul intrării în efectivitate.

6.1.19. Înregistrarea ca Participant la PCC trebuie revocată automat, cu efect imediat, dacă Licența Participantului la PCC în cauză a fost retrasă de către ANRE .

CONSECINȚELE RETRAGERII, SUSPENDĂRII, REVOCĂRII UNUI PARTICIPANT LA PIAȚA CENTRALIZATĂ A CONTRACTELOR PENTRU ENERGIE ELECTRICĂ

6.1.20. Dacă un Participant la PCC renunță la participarea pe PCC conform prevederilor paragrafului 6.1.16, sau dacă înregistrarea unui Participant la PCC este suspendată sau revocată de OPEE conform prevederilor paragrafelor 6.1.18 sau 6.1.19, atunci:

- a) respectivul Participant la PCC nu mai are dreptul să transmită noi Oferte pe PCC și toate Ofertele acestuia, pentru perioada începând cu data intrării în vigoare a suspendării sau revocării, se consideră automat anulate;
- b) Participantul la PCC trebuie să efectueze toate plățile datorate în conformitate cu rezultatele sesiunilor de tranzacționare.
- c) după efectuarea tuturor plăților datorate de respectivul Participant la PCC, OPEE va anula Înregistrarea acestuia în Registrul de Tranzacționare, informând Participantul la PCC, OTS și PRE care și-a asumat responsabilitatea pentru respectivul Titular de Licență și toți ceilalți Participanți la PCC în legătură cu această anulare.

6.1.21. Până la avizarea Convenției Cadru de Participare la PCC, semnarea convenției de participare la Piața pentru Ziua Următoare conferă și dreptul de participare pe PCC.

6.2. CONTRACTUL CADRU

6.2.1. Premergător ședințelor de licitație și ori de câte se va considera necesar în timpul anului, textul contractelor cadru, specifice fiecărui producător vor fi supuse spre aprobare Autorității Competente.

6.2.2. În vederea participării la Piața Centralizată a Contractelor de Energie Electrică, titularii de licență trebuie să depună la OPEE, odată cu anunțarea ofertelor de vânzare ce urmează a fi tranzacționate, contractele cadru în conformitate cu 6.2.1. (în variantă electronică și hard-copy) cărora urmează să se supună contractele bilaterale ce se vor semna urmare tranzacțiilor încheiate pe PCC.

6.2.3. OPEE va face public textul contractelor cadru aferente ofertelor de vânzare, fără a menționa numele participantului.

6.2.4. Titularii de licență înregistrați la PCC ce intenționează să participe la licitații în calitate de cumpărători au obligația să verifice cerințele stipulate prin



PROCEDURĂ

Operațională privind Funcționarea
Pieței Centralizate a Contractelor de Energie Electrică

Cod:

Pag. 13/30

Rev. 0 1 2 3 4 5

clauzele contractelor cadru propuse de către vânzători și să intre în licitație numai pentru acele oferte pentru care contractul cadru aferent corespunde cerințelor proprii.

6.3. GARANȚII

6.3.1. În vederea participării la PCC, titularul de licență încheie cu SC OPCOM SA o Convenție de participare la PCC făcând dovada constituirii în favoarea SC OPCOM SA a **garanțiilor financiare de participare la licitație**, până cel mai târziu în ultima zi financiară înainte de data desfășurării licitației .

6.3.2. **Garanția financiară de participare la licitație** este estimată de către participanții la PCC ca reprezentând 10 % din valoarea tranzacțiilor pe care aceștia intenționează să le încheie, în vederea acoperirii obligațiilor de plată aferente cantităților de energie electrică tranzacționate și taxelor și tarifelor datorate.

6.3.3. Garanțiile se vor realiza prin încheierea de contracte de garanție financiară, cu transfer de proprietate, în temeiul cărora furnizorul garanției transmite OPCOM proprietatea deplină asupra garanției financiare, în scopul garantării sau al asigurării în alt mod a executării obligațiilor financiare garantate, rezultate în urma tranzacționării pe PCC.

6.3.4. Obligațiile financiare garantate reprezintă obligațiile care constau în plata unei sume de bani și/sau transmiterea proprietății asupra unor instrumente financiare (garanția de plată, bilete la ordin emise în favoarea OPCOM andosate de către o bancă agreată de către OPCOM) și a căror executare este garantată printr-un contract de garanție financiară încheiat între participantul la PCC și banca sa (Banca de Decontare agreată de către OPCOM) .

6.3.5. Pentru garantarea obligațiilor de plată rezultate în urma tranzacțiilor încheiate pe PCC participanții la PCC pot decide utilizarea uneia dintre următoarele soluții de garantare :

- Garanție de plată emisă de către o bancă sau o instituție financiară agreată de OPCOM;
- Contract de avalizare pentru bilete la ordin emise de către participantul la PCC;
- Numerar într-un cont în numerar, garantat în favoarea OPCOM;
- Cesionarea în favoarea OPCOM a drepturilor de tragere asupra unei linii de credit deschisă de către Banca de Decontare a participantului la PCC în favoarea acestuia din urmă.

6.3.6. Garanția de plată va fi emisă în Lei.



PROCEDURĂ

Operațională privind Funcționarea
Pieței Centralizate a Contractelor de Energie Electrică

Cod:

Pag. 14/30

Rev. 0 1 2 3 4 5

- 6.3.7.** Garanțiile constituite în favoarea SC OPCOM SA vor avea o perioadă de valabilitate care să depășească cu 7 zile financiare data licitației urmare căreia vor fi încheiate contractele angro de energie electrică – bilaterale.
- 6.3.8.** În cazul garantării prin alte mijloace decât garanția de plată, acest lucru va fi menționat în mod expres în cadrul Convenției de participare la PCC prin înlocuirea Garanției de plată cu o Convenție adecvată (contract, acord), încheiată între Participant și bancă în favoarea SC OPCOM SA.
- 6.3.9.** Participanții vor depune la OPEE în original sau , după caz, în copie autenticată de către bancă, documentele certificând garanțiile constituite.
- 6.3.10.** Conținutul contractelor de garanție încheiate în baza solicitărilor prezentului articol 6.3, va fi stabilit de către Bancă de comun acord cu Participantul ca și părți semnatare și agreat de către OPCOM ca și beneficiar al drepturilor rezultate din respectivele angajamente de garantare asumate de către Participant și bancă.
- 6.3.11.** Conform prevederilor Art. 21 din „Procedura privind cadrul organizat de tranzacționare a contractelor angro de energie electrică” garanția furnizată de un Participant la tranzacționare poate limita volumul financiar total al ofertelor pe care un participant la PCC le poate transmite pentru PCC.
- 6.3.12.** Participanții se obligă să urmărească concordanța valorii garanțiilor constituite cu cota de 10 % din cuantumul ofertelor introduse în piață.
- 6.3.13.** OPCOM va întocmi și actualiza Registrul de urmărire a garanțiilor constituite de către participanții la Piața Centralizată a Contractelor pentru Energie Electrică în conformitate cu precizările documentelor primite de la Participanți și datele primite de la băncile acestora.
- 6.3.14.** Informațiile privind garanțiile constituite vor include cel puțin următoarele date:

Pentru garanții de plată

Numele participantului

Numele garantorului

Numărul garanției

Suma

Data expirării

Pentru contul în numerar garantat

Numărul contului în numerar garantat

Denumirea băncii

Data expirării

Sau datele similare aferente altor moduri de garantare utilizate de către participanții la PCC



PROCEDURĂ

Operațională privind Funcționarea
Pieței Centralizate a Contractelor de Energie Electrică

Cod:

Pag. 15/30

Rev. 0 1 2 3 4 5

- 6.3.15.** OPCOM va considera sumele alimentate ca disponibile și garanțiile emise ca efective, în momentul în care operațiunile efectuate de către participantul la PCC sunt confirmate de către bancă sau se face dovada scrisă din partea băncii a efectivității operațiunilor.
- 6.3.16.** Garanțiile constituite de către participanții la PCC care au încheiat tranzacții rămân la dispoziția SC OPCOM SA până la îndeplinirea cumulativ a următoarelor condiții:
- Achitarea tarifului de tranzacționare datorat OPEE
 - Primirea confirmărilor reciproce de **semnare** a contractului angro de energie electrică - bilateral.
- 6.3.17.** Garanțiile constituite se restituie parțial sau integral.
- 6.3.18.** În cazul în care vânzătorul sau cumpărătorul, parte în contractul angro de energie electrică – bilateral, nu își îndeplinește obligațiile contractuale asumate garanția constituită de către acesta va fi utilizată pentru despăgubirea celeilalte părți.
- 6.3.19.** Modalitatea și proporția în care tranzacțiile încheiate în cadrul PCC sunt garantate, suplimentar față de **garanția de participare la licitație** constituită în favoarea SC OPCOM SA, se stabilesc de către părți prin contractele încheiate bilateral (contractul cadru și contractul angro de energie electrică – bilateral).
- 6.3.20.** Dreptul OPCOM de a dispune necondiționat asupra soldului contului în numerar garantat, care i-a fost acordat de către participantul la PCC, nu poate fi revocat de către acesta din urmă decât în urma confirmării de către OPCOM, către bancă, a stingerii oricăror obligații de plată ale Participantului, rezultate în urma tranzacționării pe PCC.
- 6.3.21.** Obligația băncii de a plăti la prima solicitare a OPCOM, în cazul în care participantul la PCC a garantat printr-o garanție de plată, rămâne în vigoare și efect deplin până când toate obligațiile participantului la piață garantate în favoarea OPCOM au fost îndeplinite.
- 6.3.22.** Confirmarea de către OPCOM a stingerii oricăror obligații de plată ale participantului, rezultate în urma tranzacționării pe PCC, se va face în ziua financiară imediat următoare constatării efectuării tuturor plăților datorate de către participantul la PCC.
- 6.3.23.** Garanția este valabilă până la o înștiințare viitoare și nu poate înceta înainte de încheierea termenului de valabilitate al contractului încheiat.
- 6.3.24.** Dacă participantul la PCC a constituit alte tipuri de garanții decât numerar sau garanție de plată, acestea nu vor putea fi scoase de sub obligații și vor rămâne în vigoare și efect deplin până când toate obligațiile participantului la piață, garantate în favoarea OPCOM, au fost îndeplinite.



PROCEDURĂ

Operațională privind Funcționarea
Pieței Centralizate a Contractelor de Energie Electrică

Cod:

Pag. 16/30

Rev. 0 1 2 3 4 5

6.3.25. În calitate de organizator al sesiunilor de tranzacționare, OPEE percepe tarife și comisioane. Consiliul de Administrație al OPEE stabilește și actualizează valoarea comisionului, nivelul garanției **de participare la licitație**, tariful de înregistrare și tariful de participare, cu respectarea dispozițiilor legale în vigoare.

6.4. OFERTELE TIP

6.4.1. Participanții la PCC interesați în transmiterea de oferte de vânzare transmit la OPEE, cel mai târziu cu cinci zile lucrătoare înainte de începerea sesiunii de licitație, ofertele proprii menționând :

- Cantitatea de energie electrică tranzacționată printr-un contract. Această cantitate reprezintă fracție din volumul pe care participantul la PCC dorește să îl tranzacționeze și este stabilită funcție de criteriile proprii de rentabilitate în cazul în care oferta este acceptată numai parțial. Participanții la PCC vor avea în vedere că **volumul contractului Q_c** va fi dat de formula:

$$Q_c = Q_f \times H_{zi} \times Z_{an}$$

Unde: Q_f = cantitatea de energie electrică tranzacționată printr-un contract

H_{zi} = numărul de ore din zi pentru care a fost oferată energia electrică determinat funcție de durata de utilizare a energiei propusă prin ofertă,

Z_{an} = numărul de zile din an pe parcursul cărora va fi livrată energia electrică, determinat funcție de perioada de livrare a energiei propusă prin ofertă

- Durata de utilizare a energiei care poate fi:
 - a) Constantă pe perioada de ofertă, pentru intervalul 00-24, 7 zile pe săptămână (**oferte în bandă**).
 - b) Pe două sau mai multe paliere de putere medie orară constantă pe perioade orare zilnice bine definite, 7 zile pe săptămână sau numai 5 zile pe săptămână (zilele lucrătoare) (**oferte în semi-bandă**),.
 - c) În orele de **vârf de sarcină**, 5 zile pe săptămână (în zilele lucrătoare)
- Perioada de livrare a energiei poate fi:
 - a) 1 an
 - b) 1 trimestru
 - c) 1 lună



PROCEDURĂ

Operațională privind Funcționarea
Pieței Centralizate a Contractelor de Energie Electrică

Cod:

Pag. 17/30

Rev. 0 1 2 3 4 5

d) 1 săptămână.

- Prețul la care cantitatea de energie tranzacționată printr-un contract va fi oferată în deschiderea licitației în Lei/MWh.
- Numărul de contracte oferite spre tranzacționare.

Valoarea ofertei va putea fi estimată utilizându-se formula:

$$Val_{of} = Q_c \times N_c \times P_{of}$$

Unde: Val_{of} = Valoarea ofertei

Q_c = Volumul unui contract conform ofertei tip aferente

N_c = Numărul de contracte

P_{of} = Prețul ofertat (Lei/MWh)

6.4.2. În stabilirea ofertelor tip, producătorii vor ține seama de:

- Posibilitățile de producere ale unităților aflate în portofoliu;
- Curba orară de variație a sarcinii pe piața de energie electrică.

6.5. ÎNSCRIEREA PARTICIPANȚILOR ȘI ORGANIZAREA LICITAȚIILOR .

6.5.1. Vânzătorul transmite OPEE ofertele corespunzătoare ofertelor tip de energie electrică și forma agreată a contractului, pentru a fi publicate pe site-ul OPEE, în vederea cunoașterii clauzelor și condițiilor contractuale de către toți potențialii cumpărători.

6.5.2. Prețurile ofertelor includ tarifele aferente livrării energiei electrice, exclusiv TVA.

6.5.3. În stabilirea datei de începere a livrării fizice pentru contractele ce urmează a fi încheiate în baza ofertei participanții la PCC vor avea în vedere faptul că, livrarea nu poate începe la mai puțin de cinci zile calendaristice de la data comunicării rezultatelor licitației.

6.5.4. Fiecare ofertă de vânzare, în momentul primirii ei de către OPEE, va primi un cod de identificare, care va fi făcut public odată cu oferta. Acesta va reprezenta codul de licitație al ofertei de vânzare.

DEFINIREA INSTRUMENTELOR TRANZACȚIONATE PE PIAȚA CENTRALIZATĂ A CONTRACTELOR PENTRU ENERGIE ELECTRICĂ



PROCEDURĂ

Operațională privind Funcționarea
Pieței Centralizate a Contractelor de Energie Electrică

Cod:

Pag. 18/30

Rev. 0 1 2 3 4 5

6.5.5. OPEE va defini câte un tip de contract tranzacționat (instrument) pentru fiecare ofertă de vânzare, primită și acceptată, conform codului de identificare primit de oferta de vânzare.

6.5.6. Identitatea participanților la licitație va rămâne anonimă pe toată durata sesiunii de licitație.

PERIODICITATEA ORGANIZĂRII LICITAȚIILOR

6.5.7. OPEE organizează săptămânal licitații de vânzare a energiei electrice oferite prin PCC, în cadrul unei licitații fiind listate separat toate ofertele de vânzare primite și acceptate conform articolului 6.4.1. al prezentei proceduri.

6.5.8. Pentru fiecare ofertă de vânzare se vor organiza două Sesiuni de Licitație. Cea de a doua Sesiune de Licitație are loc în situația în care în urma derulării primei licitații nu a fost încheiată nici o tranzacție sau dacă după încheierea unei sau mai multor tranzacții mai există disponibilă o fracțiune din cantitatea ofertată spre vânzare.

6.5.9. Fiecare Sesiune va presupune două etape distincte. Etapa de '**Pre-licitare**' și etapa '**Licitației deschise**'.

6.5.10. Orarul de desfășurare a sesiunilor de licitații este următorul:

Prima sesiune de licitație

9,00 – 11,00: Etapa de Pre-licitare

11,00 – 12,00 : Etapa de Licitație Deschisă

A doua sesiune de licitație

13,00 – 13,30: a doua etapă de Pre-licitare

13,30 – 14,00: a doua etapă de Licitație Deschisă.

ETAPA DE PRE-LICITARE

6.5.11. În etapa de Pre-licitare, participantul la PCC care a transmis oferta tip introduce în sistem ordinul de vânzare, cu respectarea exactă a caracteristicilor Ofertei tip transmise la OPEE (preț, cantitate). Pe toată durata de desfășurare a acestei etape, participantul nu are voie să modifice oferta astfel introdusă. În cazul în care oferta se introduce cu caracteristici diferite OPEE va decide anularea ofertei.

6.5.12. Cumpărătorii pot introduce în sistem ofertele lor de cumpărare la prețuri mai mici, egale sau mai mari decât prețul ofertei de vânzare. Cumpărătorii pot introduce, modifica sau retrage ofertele lor pe tot parcursul acestei etape, funcție de evoluția pieței și strategia proprie de contractare. Toate ordinele de cumpărare introduse în sistemul de tranzacționare vor fi ordonate în funcție de preț, respectiv în ordine descrescătoare. În cazul introducerii mai multor oferte cu același preț, ordonarea acestora se face în funcție de marca de timp. Orice modificare adusă unui ordin presupune



PROCEDURĂ

Operațională privind Funcționarea
Pieței Centralizate a Contractelor de Energie Electrică

Cod:

Pag. 19/30

Rev. 0 1 2 3 4 5

anularea automată de către sistem a ordinului introdus anterior și introducerea în sistem a noului ordin cu marca de timp corespunzătoare momentului modificării ordinului inițial. Această modificare poate avea consecințe asupra plasării ordinului în ansamblul pieței.

6.5.13. Pe tot parcursul etapei de Pre-licitare sistemul va permite doar introducerea, modificarea și anulare de ordine precum și vizualizarea acestora în piață, ne-existând nici o situație de corelare a ofertei de vânzare cu ofertele de cumpărare introduse.

ETAPA DE LICITAȚIE DESCHISĂ

6.5.14. După încheierea primei etape, sistemul este transferat în etapa de Licitație Deschisă.

6.5.15. La momentul deschiderii acestei etape sistemul va încerca în mod automat să coreleze oferta de vânzare cu ofertele de cumpărare existente în sistem. Astfel pot exista următoarele situații:

a) cantitatea cumulată a ofertelor de cumpărare cu preț mai mare sau egal cu cea a ofertei de vânzare, este mai mare sau egală cu cantitatea aferentă ofertei de vânzare. În acest caz se vor încheia una sau mai multe tranzacții pe întreaga cantitate de energie electrică cuprinsă în oferta de vânzare. Tranzacțiile vor avea prețul aferent ofertelor de cumpărare. În acest caz pot exista oferte de cumpărare cu preț egal, mai mare **sau mai mic** decât a ofertei de vânzare care vor rămâne neexecutate.

b) cantitatea cumulată a ofertelor de cumpărare cu preț mai mare sau egal cu cea a ofertei de vânzare, este mai mică decât cantitatea aferentă ofertei de vânzare. În acest caz se vor încheia una sau mai multe tranzacții pe cantitatea de energie electrică corespunzătoare ofertelor de cumpărare care satisfac această condiție. Prețul la care se vor încheia tranzacțiile corespunde prețurilor aferente ordinelor de cumpărare. În acest caz o parte a ofertei de vânzare va rămâne neexecutată.

c) toate ofertele de cumpărare au prețul mai mic decât prețul ofertei de vânzare. În acest caz nu se va încheia nici o tranzacție.

6.5.16. În cazul în care la închiderea primei sesiuni de tranzacționare oferta de vânzare nu a fost executată parțial sau total (conform 6.5.15. b sau 6.5.15. c) după un interval de 1 oră se va deschide a doua sesiune de licitație. Ordinele introduse în prima sesiune de către participanții la licitație, care nu au fost executate, rămân active în sistemul de tranzacționare. În cadrul acestei sesiuni și vânzătorul își poate modifica oferta, procedura ulterioară de desfășurare a licitației rămânând identică cu cea a primei sesiuni de licitație.



PROCEDURĂ

Operațională privind Funcționarea
Pieței Centralizate a Contractelor de Energie Electrică

Cod:

Pag. 20/30

Rev. 0 1 2 3 4 5

6.5.17. Termenul maxim de valabilitate al ordinelor corespunde termenului zilei de licitație în care au fost introduse. Toate ordinele rămase în piață după încheierea licitației vor fi șterse automat de către sistem.

6.5.18. În urma încheierii licitației de vânzare a energiei electrice, conform Procedurii privind cadrul organizat de tranzacționare a contractelor angro de energie electrică, OPEE comunică în maxim 12 ore de la încheierea licitației participanților la PCC confirmările de tranzacție privind rezultatele licitației.

6.5.19. Confirmarea va conține informații referitoare la volumul tranzacționat și preț, numărul tranzacției, data și ora introducerii ofertei în sistemul de licitație, data și ora tranzacției, părțile contractante.

6.5.20. Materializarea tranzacțiilor efectuate se realizează de către părți prin semnarea unui contract bilateral, în termen de maxim cinci zile calendaristice de la data comunicării rezultatelor licitației.

6.5.21. OPEE va publica pe pagina sa WEB (www.opcom.ro) rezultatele zilei de licitație, cu referire doar la prețul și cantitatea contractată, fără a face referire la părțile contractante.

6.5.22. Condiții tehnice de acces la licitație

Pentru accesul la sistemul de licitație fiecare operator trebuie să dispună de :

- calculator echipat cu procesor Pentium III sau echivalent, care să aibă disponibil cel puțin un port USB pentru conectarea dispozitivului de autentificare;
- sistem de operare Windows 2000 sau XP cu Internet Explorer 6.5.;
- conexiune la internet stabilă
- cartela și dispozitivul de citire aferent, conectat la portul USB precum și User și Parolă alocate de către OPEE.

6.5.23. Persoane autorizate

- 1.** Pentru tranzacționarea prin sistemul de licitație, fiecare participant înregistrat la PCC trebuie să desemneze cel puțin o persoană ca având drept de tranzacționare.
- 2.** OPEE va menține legătura pe toată durata licitației cu persoana (persoanele) desemnată ca având drept de tranzacționare. În acest sens, respectiva persoană trebuie să aibă autoritatea de a introduce, modifica și anula ordine în numele participantului la PCC pe care îl reprezintă și de a lua hotărâri în numele acestuia privitor la participarea la licitații.



PROCEDURĂ

Operațională privind Funcționarea
Pieței Centralizate a Contractelor de Energie Electrică

Cod:

Pag. 21/30

Rev. 0 1 2 3 4 5

6.6. ÎNTRERUPEREA SESIUNII DE TRANZACȚIONARE ȘI RELUAREA ACESTEIA (SITUAȚII SPECIALE)

6.6.1. Sesiunea de tranzacționare poate fi întreruptă de către reprezentanții OPEE autorizați în astfel de situații, în cazul unui eveniment sau a unui complex de condiții de natură să împiedice desfășurarea a sesiunii de tranzacționare. Aceste evenimente și condiții includ, dar nu sunt limitate la:

- Primirea unui anunț de ultimă instanță privind incapacitatea unui participant la PCC cu oferte de vânzare asupra imposibilității sale de a-și îndeplini obligațiile asumate prin ofertă;
- Căderea sistemului de tranzacționare al OPEE din diverse cauze, care includ dar nu sunt limitate la defecțiuni ale serverului sistemului de tranzacționare, a majorității terminalelor participanților la PCC, ori avarii ale sistemului de alimentare cu energie a sistemului de tranzacționare ori ale unor subsisteme componente (internet, rețea internă);

6.6.2. În cazul în care sesiunea de tranzacționare pe un tip de contract se întrerupe de către reprezentanții OPEE sau sistemul este oprit forțat din cauze tehnice (distinct de oprirea sistemului de către reprezentanții OPEE), ca o consecință a unor evenimente sau condiții descrise la alineatul 6.6.1., reluarea tranzacțiilor se va face de îndată condițiile vor permite desfășurarea normală a sesiunii de tranzacționare.

6.6.3. În cazul în care sesiunea este întreruptă iar OPEE stabilește că nu poate fi reluată până la ora de închidere a pieței, organizatorii pieței pot prelungi sesiunea de tranzacționare sau pot decide amânarea reluării tranzacțiilor pentru următoarea zi de tranzacționare. Participanții la PCC vor fi anunțați asupra deciziilor luate în situațiile precizate în prezentul articol, fie prin intermediul sistemului de tranzacționare fie prin alte mijloace (telefon, fax, e-mail).



PROCEDURĂ

Operațională privind Funcționarea
Pieței Centralizate a Contractelor de Energie Electrică

Cod:

Pag. 22/30

Rev. 0 1 2 3 4 5

7. RESPONSABILITĂȚI

7.1. Operatorul Pieței de Energie Electrică OPCOM

7.1.1. Asigură înregistrarea Participanților la PCC.

7.1.2. Propune spre aprobare la ANRE tariful de acces al Titularilor de Licență la Piața pentru Ziua Următoare.

7.1.3. Întocmește și păstrează un Registru de Tranzacționare cu datele aferente fiecărui Titular de Licență înregistrat la PCC.

7.1.4. Respectă obligațiile aferente OPEE cuprinse în Convenția de participare la Piața pentru Ziua Următoare.

7.1.5. Transmite Titularilor de Licență care au solicitat înregistrarea la PCC o Comunicare privind validarea/invalidarea documentelor depuse pentru înscrierea la PCC.

7.1.6. Solicita corectarea informațiilor cuprinse în documentele depuse pentru înscrierea la PCC.

7.1.7. După ce Titularul de Licență care a solicitat înregistrarea la PCC, ale cărui informații cuprinse în documentele depuse pentru înscrierea la PCC au fost invalidate de OPEE, transmite noile documente corectate, OPEE reia procesul de validare a acestor documente.

7.1.8. Transmite Titularilor de Licență care au fost înregistrați la PCC o Comunicare care atesta înscrierea la PCC cu cel puțin 5 zile lucrătoare înainte de intrarea în vigoare a înregistrării ca Participant la PCC.

7.1.9 Asigură retragerea, revocarea sau suspendarea Înregistrării unui Participant la PCC în condițiile stipulate de prezenta procedură și de Procedura privind cadrul organizat de tranzacționare a contractelor angro de energie electrică.

7.1.10 Pune la dispoziția ANRE și OTS informațiile cuprinse în Registrul de Tranzacționare.

7.1.11 Informează ANRE, OTS și participanții la PCC privind înregistrarea, retragerea, suspendarea sau revocarea unui Titular de Licență ca participant la PCC.

7.1.12. Transmite participanților la PCC ce au participat la sesiunea de licitație, în condițiile prevăzute de prezenta procedură, confirmările de tranzacție.

7.1.13. Administrează în condiții de transparență, obiectivitate și nediscriminare tranzacțiile derulate pe PCC.

7.1.14. Menține, actualizează și transmite către ANRE, OTS datele aferente tranzacțiilor încheiate pe PCC precum și către participanții la PCC, cu respectarea condițiilor de confidențialitate.



PROCEDURĂ

Operațională privind Funcționarea
Pieței Centralizate a Contractelor de Energie Electrică

Cod:

Pag. 23/30

Rev. 0 1 2 3 4 5

7.1.12. Efectuează debitarea corectă și la termen a contului în numerar garantat în favoarea SC OPCOM SA;

7.1.13. Solicită și urmărește executarea garanțiilor emise în favoarea sa, în vederea stingerii obligațiilor de plată ale participanților la PCC neachitate la termen;

7.2. Participanții la PCC

7.2.1. Respectă obligațiile cuprinse în Convenția de participare la Piața Centralizată a Contractelor pentru Energie Electrică

7.2.2. Asigură documentele necesare înregistrării la PCC.

7.2.3. Asigura, la solicitarea OPEE, corectarea datelor cuprinse în documentele depuse pentru înscrierea la PCC.

7.2.4. Depune Garanția financiară pentru participarea la Piața Centralizată a Contractelor pentru Energie Electrică.

7.2.5. Achită tariful de acces la Piața Centralizată a Contractelor pentru Energie Electrică.

7.2.6. După înscrierea la PCC asigură actualizarea informațiilor care îl privesc din Registrul de Tranzacționare în cazul în care intervin modificări.

7.2.7. Constituie garanții conform prevederilor prezentei proceduri și fac dovada depunerii acestor garanții.

7.2.8. Încheie contractele bilaterale aferente tranzacțiilor încheiate în conformitate cu prevederile prezentei proceduri.

7.2.9. Notifică OTS datele aferente livrării/consumului de energie electrică în strictă conformitate cu prevederile contractelor încheiate.

8. Legătura cu participanții la PCC și băncile

8.1. Legătura cu participanții la piață, băncile în evidențele cărora sunt deschise conturile în numerar garantate și cu banca în evidențele căreia va fi deschis contul central de decontare va fi realizată: telefonic, prin e-mail, fax, web.LAN.

8.2. Schimbul de date și informații cu participanții la piață, băncile în evidențele cărora sunt deschise conturile în numerar garantate și cu banca în evidențele căreia va fi deschis contul central de decontare se va realiza: fizic, prin e-mail, fax, web.LAN, toate mesajele trebuind să fie autentificate prin semnătură dublă sau cheie IT.

DIAGRAMA PROCESULUI DE FUNCȚIONARE A PIEȚEI CENTRALIZATE A CONTRACTELOR PENTRU ENERGIE ELECTRICĂ

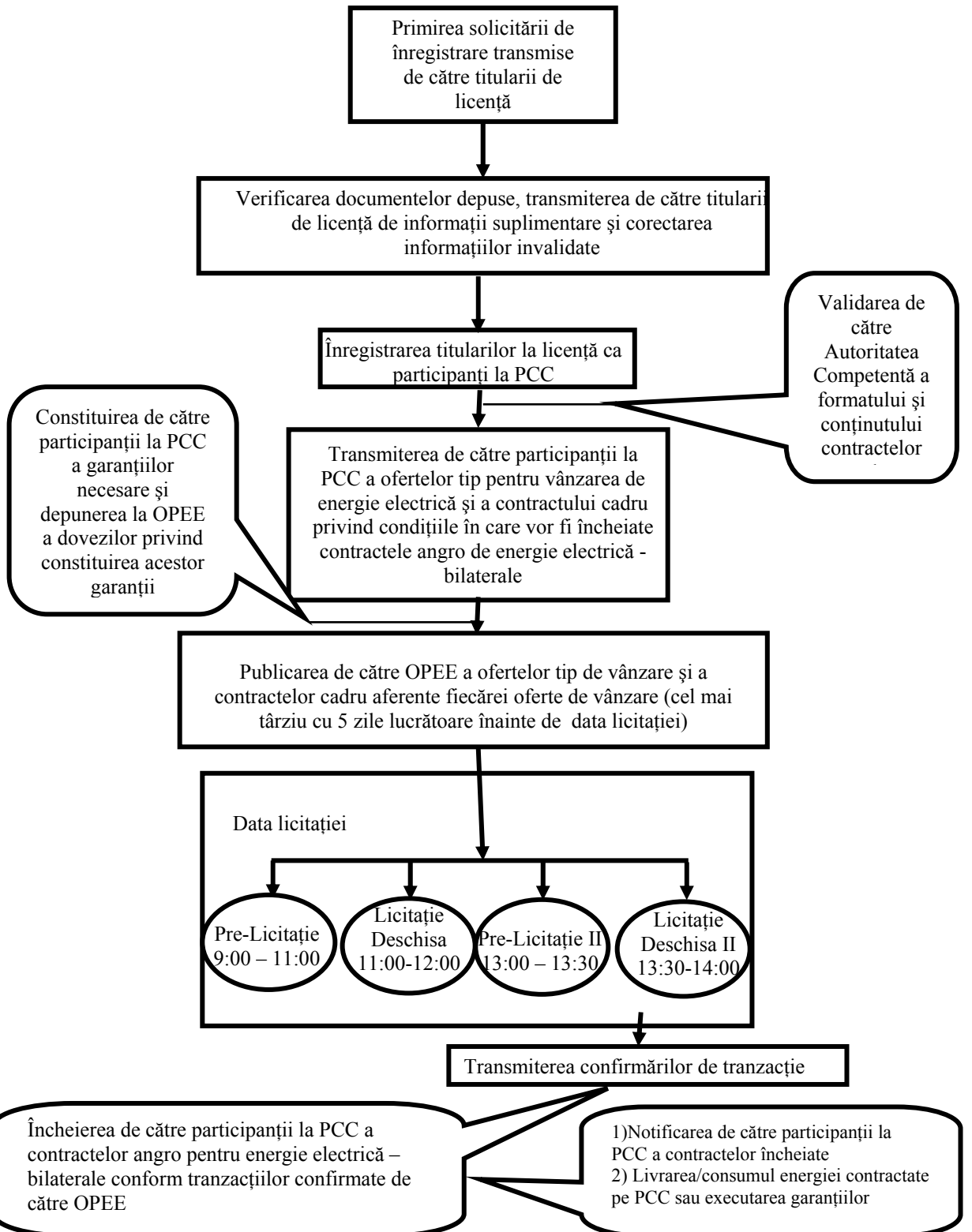



PROCEDURĂ

Operațională privind Funcționarea
Pieței Centralizate a Contractelor de Energie Electrică

Cod:

Pag. 26/30

Rev. 0 1 2 3 4 5

ANEXA 2

Nr. Iesire participant.....din data.....

Nr. Intrare OPCOM.din data.....

SCRISOARE DE INTENȚIE
privind înregistrarea ca participant
la Piața Centralizată a Contractelor pentru Energie Electrică

Către,
Societatea Comercială Operatorul Pieței de Energie Electrică - OPCOM S.A.
Bd. Hristo Botev 16-18, sectorul 3, Bucuresti

Societatea
cu sediul în.....,
înregistrată la Oficiul Registrului Comerțului al, cu numărul
reprezentată prin director general,
în conformitate cu prevederile Procedurii privind cadrul organizat de tranzacționare a
contractelor angro de energie electrică și ale Procedurii Operaționale privind
Funcționarea Pieței Cnetralizate a Contractelor de Energie Electrică, solicit
înregistrarea ca participant la Piața Centralizată a Contractelor pentru Energie
Electrică, incepand cu data de

Data
.....

Director General



PROCEDURĂ

Operațională privind Funcționarea
Pieței Centralizate a Contractelor de Energie Electrică

Cod:

Pag. 27/30

Rev. 0 1 2 3 4 5

ANEXA 3

Nr. Iesire OPCOMdin data.....

Nr. Intrare participantdin data.....

COMUNICARE

privind înregistrarea ca participant

la Piața Centralizată a Contractelor pentru Energie Electrică

Către,.....

cu sediul în,

înregistrată la Oficiul registrului Comerțului al, cu numărul

reprezentată prin director general,

Prin prezenta vă comunicăm că în conformitate cu prevederile Procedurii privind cadrul organizat de tranzacționare a contractelor angro de energie electrică și ale Procedurii Operaționale privind Funcționarea Pieței Centralizate a Contractelor de Energie Electrică, începând cu data de ați fost înregistrat ca participant la Piața Centralizată a Contractelor pentru Energie Electrică. Datele cu care ați fost înregistrat la SC OPCOM SA în Registrul de Tranzacționare sunt următoarele:

Nr. crt.	Nr. înreg. Scrisoare de intenție	Data depunere	Nume agent economic	Adresă	Telefon	Fax	e-mail	Categorie participant	Acte anexate la cerere	Persoană împuternicită	Data și nr. Convenție participare	Cod de Identificare la PCC	Date garanții financiare	Parte Responsabilă cu Echilibrarea			Nr. Comunicare participant	Date suplimentare
														Nume PRE	Cod Identificare al PRE	Date pers. de legatura		
0	1	2	3	4	5	6	7	8	9	10	11	12	13	14	15	16	17	18

Data

.....

Director General



PROCEDURĂ

Operațională privind Funcționarea
Pieței Centralizate a Contractelor de Energie Electrică

Cod:

Pag. 28/30

Rev. 0 1 2 3 4 5

ANEXA 4

Nr. Iesire OPCOMdin data.....

Nr. Intra ANRE.....din data.....

Nr. Intra Tranelectricadin data.....

Nr. Intra (nume PRE responsabil cu echilibrarea pentru Titularul de Licență)din data.....

COMUNICARE

Către Autoritatea Natională de Reglementare în domeniul Energiei,
CN Tranelectrica SA

..... (nume PRE responsabil cu echilibrarea pentru Titularul de Licență).....

Prin prezenta vă comunicăm că începând cu data de (Titularul de Licență) a fost înregistrat ca Participant la Piața Centralizată a Contractelor pentru Energie Electrică.

Datele de înregistrare în Registrul de Tranzacționare din cadrul SC OPCOM SA sunt următoarele:

Nr. crt.	Nr. înreg. Scrisoare de intenție	Data depunere	Nume agent economic	Adresa	Telefon	Fax	e-mail	Categorie participant	Acte anexate la cerere	Persoană împuternicită	Data și nr. Convenție participare	Cod de identificare la PCC	Date garanții financiare	Parte Responsabilă cu Echilibrarea			Nr. Comunicare participant	Date suplimentare
														Nume PRE	Cod Identificare al PRE	Date pers. de legatura		
0	1	2	3	4	5	6	7	8	9	10	11	12	13	14	15	16	17	18

Data

.....

Director General



PROCEDURĂ

Operațională privind Funcționarea
Pieței Centralizate a Contractelor de Energie Electrică

Cod:

Pag. 29/30

Rev. 0 1 2 3 4 5

ANEXA 5

Nr. Iesire OPCOMdin data.....
Nr. Intrare ANRE.....din data.....
Nr. Intrare Transelectricadin data.....
Nr. Intrare (nume PRE responsabil cu echilibrarea pentru Titularul de Licență)din data.....

COMUNICARE

Către Autoritatea Natională de Reglementare in domeniul Energiei,
CN Transelectrica SA
..... (nume PRE responsabil cu echilibrarea pentru Titularul de Licență).....

Prin prezenta vă comunicăm că începând cu data de au intervenit următoarele modificări in Registrul de Tranzacționare pentru (Titularul de Licență)..... înregistrat ca participant la Piața Centralizată a Contractelor pentru Energie Electrică:

Nr. crt.	Nr. înreg. scrisoare de intenție	Data depunere	Nume agent economic	Adresă	Telefon	Fax	e-mail	Categorie participant	Acte anexate la cerere	Persoană împuternicită	Data și nr. Convenție participare	Cod de identificare la PCC	Date garanții financiare	Parte Responsabilă cu Echilibrarea			Nr. Comunicare participant	Date suplim.	
														Nume PRE	Cod Identificare al PRE	Date pers. de legatura			
0	1	2	3	4	5	6	7	8	9	10	11	12	13	14	15	16	17	18	

Data

.....

Director General



PROCEDURĂ

Operațională privind Funcționarea
Pieței Centralizate a Contractelor de Energie Electrică

Cod:

Pag. 30/30

Rev. 0 1 2 3 4 5

ANEXA 6

Nr. Iesire OPCOMdin data.....
Nr. Intrare ANRE.....din data.....
Nr. Intrare Transelectricadin data.....
Nr. Intrare (nume PRE responsabil cu echilibrarea pentru Titularul de Licență)din data.....

COMUNICARE

Către Autoritatea Natională de Reglementare in domeniul Energiei,
CN Transelectrica SA
..... (nume PRE responsabil cu echilibrarea pentru Titularul de Licență).....

Prin prezenta vă comunicăm că începând cu data de s-a procedat la retragerea/suspendarea/revocarea (Titularul de Licență) ca participant la Piața Centralizată a Contractelor pentru Energie Electrică din următoarele motive:

.....
.....
.....

Data

.....

Director General